OTICKÝ ZPRAVODAJ

12 / 2021

MIKROREGION HVOZDNICE

INSTITUT SPOLEČENSKÉ ODPOVĚDNOSTI InSO

TURISTICKÁ OBLAST OPAVSKÉ SLEZSKO

MAS OPAVSKO MÍSTNÍ AKČNÍ SKUPINA OPAVSKO

Slovo starosty

Vážení spoluobčané,
dovolte mi, abych Vás pozdravil v tomto adventním čase výjimečně já, místostarosta obce. V letošním roce připadlo hodnocení roku a posledních tří měsíců tohoto roku z důvodu pracovní neschopnosti pana starosty na mě. Pomalu končící rok 2021 byl opět velice poznamenán špatnou epidemiologickou situací nejen u nás, v Oticích a Rybníčkách, ale v celém světě. Jsem velice rád, že se podařilo alespoň na chvíli obnovit v Oticích společenský život, včetně Otických zelných slavností a tradičního setkání vedení obce se seniory. Jak se bude epidemiologická situace vyvíjet v době, kdy budete číst tento zpravodaj, nemůžu předvídat, ale všechny spolky jsou již připraveny na, v Oticích tradiční, oslavy adventního času, včetně adventního koncertu našeho ženského pěveckého sboru, který se v letošním roce uskuteční v neděli 19.12.2021 v sále Zemědělského podniku. U vánočního punče na paloučku u vánočního stromu bychom se měli setkávat každou adventní neděli od 17:00. V plánu je i setkání u vánočního stromu na Štědrý den.

Změnou místa konání koncertu jsem se dostal k dalšímu tématu, a to k rekonstrukci Kulturního domu. Na tuto stavební akci jsme získali dotaci deseti miliónů od Ministerstva pro místní rozvoj. Dalších třicet miliónů máme přislíbeno jako půjčku s minimálním úrokem z programu Jesica III, kterým podporuje Moravskoslezský kraj rozvoj obcí v našem regionu. Realizace stavby je plánovaná do konce listopadu 2022, ale již dnes má stavba skluz z důvodu špatného podloží stavby ze strany od koryta Hvozdnice. Věřím, že akci budou přát další okolnosti a stavební firma stavbu dokončí v plánovaném termínu. Další investiční akce, na kterou jsme získali dotaci, je rekonstrukce Hasičské zbrojnice. Na tuto akci jsme získali dotaci od Ministerstva vnitra ve výši čtyři a půl miliónu korun a od Moravskoslezského kraje další dotaci ve výši dva a čtvrť miliónu korun. Předpoklad realizace této rekonstrukce je v průběhu následujícího roku 2022. Při realizaci těchto rekonstrukcí dojde k omezení parkování před obecním úřadem a to i kol. Kde bude možno parkovat kola při návštěvě lékaře, bude včas zveřejněno. Předem se Vám omlouvám za vzniklé komplikace, ale musíme zajistit bezpečný vjezd techniky na staveniště a také se nám jedná o bezpečnost Vaši. Také prosím o obezřetnost při vycházení z budovy Obecního úřadu po dobu těchto rekonstrukcí.

V příštím roce budeme žádat o dotaci na komplexní opravu jedné místní komunikace a vybudování osvětleného přechodu pro chodce na ulici Slavkovské, u hospůdky Tágo. Hledáme dotační titul na opravu plochy před poštou. Dále probíhá příprava projektu na intenzifikaci ČOV. Pracujeme na projektu přechodu pro chodce mezi ulicemi Za Tratí a K Hrázi, včetně souvisejícího chodníku k této lokalitě. Vedení obce je připraveno získat i další dotace, které budou jednotlivými poskytovateli vyhlášeny.

V letošním roce byly dokončeny tyto investice: vybudování přechodů pro chodce na ulici Hlavní u Mateřské školy, kompletní rekonstrukce ulice Domky a byl vybudován park u nádraží. Do finále se blíží výstavba cyklostezky Otice – Hradec nad Moravicí. Ta navazuje na již fungující cyklostezku Otice - Opava. Pracuje se na úpravě plochy před pekárnou, kde najdete nové Úřední desky obce. Byla opravena střecha na márnici, včetně nové věžičky. Před dokončením je zastřešení pódia na paloučku u pekárny. Od 1.1.2021 platí nová legislativa ohledně nakládání s odpady. Z tohoto důvodu musíme vydat dvě nové, Obecně závazné vyhlášky. Tyto jsou momentálně k připomínkování na Ministerstvu vnitra, a po schválení budou zveřejněny obvyklým způsobem.

Z důvodu růstu cen energií musíme od 1.1.2022 změnit i Ceník Obecního úřadu Otice, a to v položce ceny stočného.

Vážení spoluobčané, snad jsem ve svém příspěvku popsal vše, co je pro Vás důležité. Závěrem mi dovolte, abych Vám popřál klidný adventní čas, krásné prožití vánočních svátků a hodně zdraví v nadcházejícím roce 2022.

S pozdravem Roman Janáček
místostarosta

Obecní úřad informuje

Zlatý erb 2021

Obec Otice se zúčastnila renomované soutěži Zlatý erb 2021 o nejlepší webové stránky a elektronické služby měst a obcí. Cílem soutěže je podpořit modernizaci místní a regionální veřejné správy

prostřednictvím rozvoje informačních služeb poskytovaných občanům s využitím internetu a přispět tak k rozvoji kvality života ve městech a obcích České republiky. Slavnostní předání cen 23. ročníku krajského kola soutěže Zlatý erb 2021 o nejlepší webové stránky proběhlo ve středu 1. září 2021 na Krajském úřadě Moravskoslezského kraje v Ostravě, kde ceny soutěžícím předával při slavnostním ceremoniálu hejtman Moravskoslezského kraje prof. Ivo Vondrák. Naše obec se v rámci kategorie nejlepší webové stránky obcí umístila na druhém místě.

Zelená úsporám

Vážení občané,

rádi bychom Vás informovali o dotacích na výměnu starých neekologických kotlů, které připravilo Ministerstvo životního prostředí ve spolupráci se Státním fondem životního prostředí ČR. Zákaz provozu starých neekologických kotlů, které nedosahují alespoň 3. emisní třídy, začne platit 1. září 2022, tedy za necelý rok. Cílem MŽP je dosáhnout co nejrychlejšího stažení těchto starých kotlů, které nám prokazatelně znečišťují ovzduší, a občanům nabídnout pomocnou ruku při jejich výměně. K dispozici jsou pro Vás i další informační materiály k nové etapě programu Nová zelená úsporám. https://www.sfzp.cz/tiskove-centrum/tiskoviny/.

nová zelená úsporám

Portál občana

Na webových stránkách obce jsme zřídili odkaz na portál veřejné správy. Portál občana je bránou k elektronickým službám státu. Na Portálu občana máte vlastní účet, ke kterému máte přístup jen vy. V Portálu občana si můžete spravovat svoje doklady a jiné údaje ze státních registrů a databází nebo založit datovou schránku, pomocí které můžete elektronicky komunikovat s úřady. Z Portálu občana máte i snadný přístup do portálů jiných úřadů, jejichž služby si potřebujete vyřídit, ať už je to Finanční správa, eRecept, Očkovací portál, ČSSZ, Úřad práce nebo portál vaší obce. Abyste mohli začít využívat služby na Portálu občana, musíte nejdříve v přihlášení prokázat svou totožnost. Přihlásit se můžete prostřednictvím eIdentity nebo datovou schránkou. https://obcan.portal.gov.cz/prihlaseni

Portál občana

Úřední hodiny OÚ v závěru roku

Oznamujeme občanům, že obecní úřad v Oticích bude v letošním roce naposledy otevřen pro veřejnost ve středu 22. prosince 2021, poté bude uzavřen. Opětovně otevřen bude po Novém roce, tedy v pondělí 3. ledna 2022.

Svoz komunálního odpadu v roce 2022

Svoz komunálního odpadu budou Opavské technické služby provádět každé sudé úterý.
Kontejnery na biologicky rozložitelný odpad budou přistaveny v níže uvedených termínech:

23.04.	07.05.	21.05.	04.06.	18.06.
02.07.	16.07.	30.07.	13.08.	27.08.
10.09.	24.09.	08.10.	22.10.	05.11.

Místo pro sběr uvedených odpadů bude upřesněn v závislosti na realizaci rekonstrukce KD a zbrojnice.
Pytle s plasty a papírem se odvážejí vždy poslední středu v měsíci, viz níže uvedeno:

26.1.	23.2.	30.3.	27.4.
25.5.	29.6.	27.7.	31.8.
28.9.	26.10.	30.11.	28.12.

Velkoobjemový odpad a elektrozařízení budeme odebírat 23.4.2022 a 22.10.2022 v čase od 08:00 do 11:00. Nebezpečný odpad bude možno odevzdat 21.4.2022 a 20.10.2022 v čase od 15:00 do 17:00.

Otičtí oslavili 11. Zelné slavnosti

Krásné teplé počasí, vůně dobrého jídla a prodej regionálních produktů přilákal nebývalý počet návštěvníků 11. ročníku Otických zelných slavností. Oficiální program byl zahájen 11.září, příhodně v 11 hodin, kdy starosta obce Otice Mgr. Vladimír Tancík přivítal všechny přítomné od místních občanů až po nejvzdálenější účastníky. Mezi nejvzácnější hosty slavností lze počítat Ministra kultury České republiky Lubomíra Zaorálka, který rovněž

(foto: Ondřej Vrbický)

vystoupil se svou zdravicí a především pochvalou, že tradiční otické zelí má v Oticích nejen staletou minulost, ale především své domovské místo od pěstování po hotový produkt. Dalšími hosty byli náměstek hejtmana Moravskoslezského kraje Ing. Jaroslav Kania a pan Ing. Jiří Havlíček z ministerstva zemědělství. Otickému zelí požehnali bývalý děkan Římskokatolické farnosti Opava Jan Czudek a farář P. MGR. Václav Koloničný, který

(foto: Ondřej Vrbický)

přebírá funkci děkana v opavské konkatedrále Nanebevzetí Panny Marie. Po ocenění místních občanů patřilo pódium již tradičně Ženskému pěveckému sboru Otice, vedeného Mgr. Bohuslavou Kvarčákovou. Zpěvačky ve svých autorských písních nezapomněly, kromě tradiční Zelné hymny ani na výročí 660 let obce Otice, které se toho dne také připomínalo. Otické „zpěvanky“ vystřídal ostravský písničkář Roman Petr, ovšem ne tak docela. To, když si spolu na pódiu zazpívali, jak jinak než o šlapání zelí. Zlatým kulturním hřebem odpoledního programu bylo duo Kamélie a večerní skupina Kabát revival.

Bohatý program slavností nabídl gastronomické zážitky, které si pro návštěvníky připravili obecní spolky či firmy. Pro ty nejmenší zde byly soutěže ve slalomu s hlávkou zelí na kolečkách, skákací hrad a dětský kolotoč. Zvídaví návštěvníci mohli v teplém dni babího léta dále shlédnout výstavu ovoce a zeleniny otických zahrádkářů, výstavu drobného zvířectva otických chovatelů, trofeje a představení činnosti mysliveckého sdružení Hvozdnice, techniku a výstroj Sboru dobrovolných hasičů Otice či třeba výrobky dětí z místní Základní a Mateřské školy, které vyrobily krásné věrné kopie významných otických budov. Slova chvály sklidilo i zcela nové Otické muzeum s vystavenými historickými exponáty, které zapůjčili místní občané. Na místě nechyběly selky v kroji, prodej buchet a všudypřítomná dobrá nálada. Ta se ostatně nesla celým slavnostním dnem a byla sladkou tečkou za dlouhými přípravami, na kterých se podílelo více jak stopadesát lidí v drtivé většině z řad místních občanů.

Ondřej Vrbický

Otické muzeum se otevřelo

Myšlenka vytvořit v Oticích muzeum byla před pár lety vypuštěna do světa starostou obce Otice Mgr. Vladimírem Tancíkem. Vize, že by i malá obec v těsné blízkosti slezské metropole mohla mít svůj kulturní stánek zaměřený nejen na vlastní historii, byla přijata spíše v tichosti, a proto o ní nebylo oněch pár zmíněných let slyšet. Letos v roce 2021 se opět neškodně připomněla. Důvodem byla oslava

(foto: Ondřej Vrbický)

první písemné zmínky o Oticích z roku 1361. Taková příležitost si jistě zasloužila více než jen článek ve Zpravodaji. Realizace nápadu s názvem „Otické muzeum“ se ujali Ondřej Vrbický a Marcela Šímová a to v prostorách obecní budovy, současné

(foto: Ondřej Vrbický)

moštárny č.p.82. Prvotní práce vyklizených, ale značně zaprášených prostor byly ve znamení umývání oken, topení, podlah, dveří a podobně. Pomáhaly členky Ženského pěveckého sboru Otice, otičtí zahrádkáři a řada jednotlivců – dobrovolníků. Až na viditelná poškození místy silně opadané omítky se s dobrovolnickou pomocí podařilo připravit prostory čekající na své exponáty. Ty dodali místní občané, a že jich bylo! Jak občanů, tak exponátů. Vyvrcholením příprav bylo otevření muzea veřejnosti v době konání XI. Zelných slavností obohacené prodejem buchet v dobových krojích. Nejdůležitější však zůstává uvědomění, že výstava občanů pro občany se podařila a Otické muzeum existuje.

Podporovatelé muzea

Oslavy výročí vzniku ČSR

Ve čtvrtek 28. října 2021 jsme si připomenuli za účasti zastupitelů a občanů 103. výročí vzniku samostatného Československého státu. Touto oslavou jsi připomínáme vydání zákona o zřízení samostatného státu československého. Tento zákon byl vydán jako úplně první zákon nově vzniklého Československého státu, jakožto jednoho z nástupnických státu Rakouska-Uherska. Proslovu se ujal místostarosta obce Roman Janáček, který mimo jiné připomněl historická fakta, které předcházeli vzniku samotnému vyhlášení Československého státu. Poté přítomní položili kytice k pomníku Padlým vojákům ve válkách a oslava byla ukončená státní hymnou ČR, kterou zazpíval Ženský pěvecký sbor Otice. Dekujeme všem za účast.

Vánoční výstava v Otickém muzeu

V adventním čase jsme pro vás připravili Vánoční výstavu „Jak si hrály naše babičky“, jakési připomenutí pomíjivosti a významu hraček. K vidění budou nejrůznější dětské předměty, hry, knížky a mnoho dalšího nejen z minulých, ale i nedávných dob. Protože nemůžeme zajistit stálé otevření muzea, bude expozice instalovaná takzvaně „přes okno“. Tedy kdykoliv uvidíte, že se v muzeu svítí, přijďte oknem nahlédnout. Výstava bude k zhlédnutí každou adventní neděli od odpoledne do večera a všichni jste na ni srdečně zváni.

Podporovatelé muzea

Pozvánka

Ženský pěvecký sbor Otice ve spolupráci s Komisí rady obce pro kulturu a sport a Komisí rady obce pro rodinu a sociální věci Vás srdečně zvou na Vánoční koncert a tradiční vánoční výstavku perníků. Akce se uskuteční v neděli 19.12.2021 od 14:00 hodin v budově ZP Otice. Začátek koncertu v 15:00 hodin.

Tříkrálová sbírka 2022

Tříkrálová sbírka se v celé naší zemi uskuteční od 1. do 16. ledna 2022. Vzhledem k vývoji epidemiologické situace se koledování klasickým způsobem jeví jako varianta málo pravděpodobná. Pokud jde o celostátní úroveň, počítá se opět s možností on-line koledy – přes platební bránu na webu TKS – přes PSČ jednotlivých obcí, které jsou přiřazeny jednotlivým Charitám. Stejně jako vloni bude také možné posílat bezhotovostní příspěvky přes VS jednotlivých Charit. Charita Opava bude mít možnost platby i přes QR kód. O dalších možnostech Vás budeme včas informovat.

Lampionový průvod obcí

Navzdory zrušené akci "Slavnosti světel" se několik místních rodičů rozhodlo vzít své ratolesti na malý lampionový průvod obcí. Tajemná večerní

procházka směřovala přes ulici Domky k opavské Kolibě. Je až s podivem, jak se nevinná zpráva Oticemi rychle rozšířila, neboť se z hrsty rodičů nakonec stal dlouhý světélkující had několika desítek občanů a zejména dětí, které si procházku ve tmě užily dosytosti.

Ondřej Vrbický

Základní škola

Nádherně zbarvená příroda nám ukazuje podzim v celé své kráse a prázdniny už jsou pouze příjemnou vzpomínkou. Školní rok 2021/2022 je již třetím školním rokem, který je ovlivněn protiepidemickými pravidly. Stále platí opatření, která jsme nuceni dodržovat. Prioritou podzimní výuky je především procvičení učiva z období distanční výuky. Z tohoto důvodu probíhá v naší škole podzimní doučování, které dětem pomáhá doplnit případné nedostatky, nebo jen upevnit své znalosti.

(foto:ZŠ Otice)

První den školního roku byl slavnostní především pro naše nové žáčky. Po dlouhé odmlce z důvodu COVID-19 jsme s velkou radostí v naší škole uvítali i rodiče, kteří vzhledem k dané situaci přišli s ochranou dýchacích cest. Věříme, že i pod rouškami se jim při pohledu na své malé školáky rozzářily úsměvy. Prvňáčky přivítala paní ředitelka Romana Evjáková spolu s místostarostou obce Otice Romanem Janáčkem, který paní ředitelce předal pro každého prvňáčka finanční dar na nákup školních pomůcek. Všem našim novým školáčkům přejeme hodně malých i velkých úspěchů, spoustu nových kamarádů a také radosti z poznávání.

Hned na začátku září se všichni žáci naší školy zúčastnili výtvarné soutěže vyhlášené k příležitosti 660 let od založení obce Otice. Vítězové jednotlivých tříd si 11. září převzali ocenění na Zelných slavnostech.

Podzimní měsíce byly ve znamení projektového vzdělávání, které žáky vede ke kooperaci, rozvoji kritického myšlení a praktickému využití poznatků.

Na začátku září se naše škola zúčastnila soutěže „Hod s Bárou“, kterou pořádal softbalový oddíl Opava. Žáci házeli tenisovým míčkem do dálky. Do této soutěže se zapojilo 9 základních škol z Opavy a okolí. Všichni účastníci dostali sladkou odměnu a ti nejúspěšnější získali diplom a medaili.

(foto:ZŠ Otice)

20. října proběhl celoškolní projekt DEN STROMŮ. Stále více si uvědomujeme důležitost ochrany životního prostředí a naše žáky vedeme k pozitivnímu vztahu k přírodě. Každoročně pořádáme v tento den poznávací cestu na Otickou sopku, během které děti plní zajímavé úkoly. Děkujeme členům myslivecké sdružení, kteří pro

(foto:ZŠ Otice)

žáky připravili přednášku o jejich činnosti a životě v lese. V rámci tohoto projektu jsme také na školním hřišti vysadili strom – Ořešák královský (vlašský), do jehož kořenů p. ředitelka uložila poselství pro příští generace. Na školní zahradě jsme uspořádali výstavku ovoce a zeleniny. Většinu z 33

vystavených plodů děti poznaly. V rámci slohu pak žáci napsali celou řadu receptů na zdravá jídla z ovoce a zeleniny.
Je nám líto, že některé připravované akce a projekty musely být z důvodu zhoršující se epidemické situace zrušeny nebo přeloženy. Také SLAVNOST SVĚTEL, která měla proběhnout 11.11., musela být odložena na „lepší časy“. Připravený program k tomuto projektu tak děti zhlédly alespoň v prostorách školní družiny.
V letošním školním roce jsme se zapojili do výtvarné soutěže s dopravní tématikou „Zebra se za tebe nerozhlédne“, kterou organizuje obecně prospěšná společnost Tým silniční bezpečnosti ve spolupráci s Policií ČR. V krajském kole se umístili na 1. místě Alžběta Bílovská a na 2. místě Filip Němčík. Obě výtvarné práce postupují do celostátního kola. Srdečně gratulujeme za skvělou reprezentaci školy.
Žáci 4. a 5. ročníku se zúčastnili Bobříka informatiky. Soutěžili jsme v kategorii Mini, kdy žáci prostřednictvím on-line testu na počítači odpovídali na otázky s oblasti informatického myšlení. Úspěšní řešitelé v národním kole v kategorii Mini: Lukáš Vajda, Lilien Dudysová, Michaela Zezulková a Nikol Dostálová.
Přejeme Vám krásné Vánoce a do nového roku hlavně hodně zdraví, pohodu a život v době „necovidové“.

Kolektiv ZŠ Otice

Mateřská škola

1. 9. 2021 začal nový školní rok a paní učitelky přivítaly ve školce 62 zapsaných dětí, které se nadšeně vítaly s kamarády a sdílely si navzájem zážitky z prázdnin. Poprvé se do školky také podívalo 18 nejmladších dětí, kterým slzičky po mamince zvládly překonat paní učitelky s chůvičkou.
Využívali jsme za teplého podzimního počasí co nejvíce školní zahradu, kde děti rozvíjely své tvořivé schopnosti a fantazii v pískovištích, námětové hry v domečcích, zdolávaly průlezky, soutěžily a dováděly na čerstvém vzduchu.
První velkou akcí bylo vystoupení starších dětí 12. 9. 2021 na Otických zelných slavnostech. Děti pobavily občany tanečky a zpěvem o zelenině. Kulturní dům byl vyzdoben výrobky z hlávek zelí, které vyráběli malí školkáčci s rodiči a potěšili vtipnými výtvory návštěvníky Zelných slavností. Každý měsíc máme zařazené do akcí pro děti návštěvu divadla. Hned v září to bylo divadlo Smíšek s pohádkou Veselá školička. Předškoláci se vydali do opavského divadla na pohádku Popelka a 30. 11. 2021 nás navštíví divadlo Beruška s pohádkou O čertíkovi, který se učil lyžovat.

(foto: MŠ Otice)

Na konci září proběhla drakiáda s rodiči na Otické sopce. Akce se vydařila, vítr foukal a draci létali vysoko. Za odměnu si děti s rodiči společně opekli párky, poseděli a popovídali si. Děti si domů odnesly medaile s dráčky a také zážitky, o které se další den podělily s kamarády, kteří se akce nemohli účastnit. Rádi bychom poděkovali paní Havránkové za přípravu ohniště a uvaření čaje.
V letošním školním roce se naše MŠ zapojila do projektu České obce sokolské: „Svět nekončí za vrátky, cvičíme se zvířátky“. Hlavním cílem je rozvíjení pohybových schopností. Za správně provedený cvik či pohybový úkol si děti přilepí nálepku do deníčku. Tento projekt je celoroční. V říjnu proběhl také projekt Zdraví dětem, ve kterém bylo dětem hravou formou vysvětleno, jak zdravě žít. Od října probíhá zájmový kroužek pro děti Hra na flétnu. V rámci vzdělávací didaktické činnosti ve třídě nejstarších dětí probíhá Angličtina, Předškoláček a Keramika. Rodiče se zapojují do výtvarných soutěží. První měla název Podzimní strašidélko, které se

zúčastnila většina rodičů s dětmi. Za krásné výtvory dostaly děti domů větrníčky. Druhá soutěž s názvem Hvězdička, ozdobí školku před vánočními svátky. Nezapomněli jsme také na Mikuláše, který dětem přinese do školky sladkou nadílku. V rámci Adventu nejstarší děti obohatí nedělní programy u stromečku v obci krátkým vystoupením. V mateřské školce se vánočně naladíme 17. 12. 2021, a to zhlédnutím pohádky divadla Smíšek o vánoční hvězdičce a budeme čekat, zda na nás Ježíšek nezapomněl s dárečky.

Hned zpočátku roku bylo důležité dodržovat epidemiologická opatření kvůli onemocnění

Covid-19. Rodiče jsou informováni výveskami na dveřích MŠ. Děkujeme za respektování těchto pravidel. Ani nám se nevyhnulo toto onemocnění, a proto děti ze střední třídy musely na konci října do karantény. Kvůli zhoršené epidemiologické situaci nemůžou probíhat připravované akce s rodiči. Děti si je prožijí v dopoledních hodinách ve svých třídách. Fotografie z těchto akcí si můžete prohlédnout na webových stránkách školky.

MŠ bude uzavřena od čtvrtka 23. 12. 2021 a opět se uvidíme v novém roce v pondělí 3. 1. 2022.

Pohodové Vánoce a hodně zdraví do nového roku 2022 přeje kolektiv MŠ.

Kolektiv MŠ

Ze života spolků

Klub deskových her

Nový klub deskových her pod záštitou SDH Otice zahajuje svou činnost. Přijďte si oddechnout u různých deskových a karetních her. Sebou si můžete vzít i svou oblíbenou deskovou,

nebo karetní hru. Vítány jsou všechny věkové kategorie hráčů, hráček a hračiček.

Nohejbalový klub Otice

Vážení a milí spoluobčané,

chtěl bych Vás v krátkosti seznámit s činností nohejbalového spolku v letošním roku, který byl tak jako v předchozím roku silně poznamenán COVIDEM - 19. Z důvodů opatření vydaných k boji proti šíření této nemoci byla zrušena většina plánovaných aktivit Nohejbalového spolku v Oticích. Kromě sportovního soustředění nohejbalového spolku a Otických zelných slavností se v tomto roce neuskutečnila žádná námi plánovaná akce. V posledním měsíci tohoto roku máme v plánu se podílet na zavedené Zlaté neděli, kde bychom Vám rádi zpestřili blížící se předvánoční čas prodejem adventního punče. Přeju Vám i Vaším blízkým klidné a pohodové vánoční svátky.

Nohejbalový klub Otice

Spolek chovatelů

10. a 11. srpna 2021 se v prostorech areálu ČSCH Hradec nad Moravicí konala okresní soutěžní výstava drobného zvířectva-králíků, holubů, drůbeže a exotického ptactva. Této výstavy se zúčastnili i členové naší organizace a nevedli si vůbec špatně. V soutěži holubů představil pan B. Váleček plemena Český stavák červený rovný, Český stavák červený bělokosý, Český stavák červený tygr a pan A. Gilík plemeno Prácheňský káník. Se svými krasavci obsadili 3. místo. V soutěži drůbeže jsme měli rovněž svého zástupce, kterým byl pan A. Gilík. Jeho plemena Zakrslá rousná černá bíle tečkovaná, Zakrslá rousná modrá bíle tečkovaná, Zakrslá rousná žíhaná získala celkové 4. místo. O zastoupení v kategorii králíci se postaral pan I. Gorčica. Představil králíky plemen Saténový kalifornský, Saténový rys, Bílopesíkatý černý a Havana. Bodovým hodnocením získal druhé místo. Tato umístění vynesla zástupcům naší organizace celkové krásné 1. místo se třemi čestnými cenami. Tímto se ČSCH Otice stal nejlepší organizací v okrese pro rok 2021. Vítězným pohárem uctili členové památku bývalého předsedy pana V. Gilíka, který za léta své aktivní činnosti vykonal pro naši organizaci spoustu prospěšného. Čest jeho památce.

Ivo Gorčica

Český svaz chovatelů, Základní organizace Otice

Zahrádkářský svaz Otice

Dobrý den vážení spoluobčané.

Základní organizace zahrádkářského svazu Otice v srpnu uspořádala zájezd na letní Floru do Olomouce. Zájezdu se zúčastnilo 42 osob a z toho 10 členů naší organizace. Zájezd se vydařil, krásně nám vyšlo počasí a všichni zúčastnění se vraceli s nákupy rostlin a s dobrou náladou příjemně stráveného dne. Jako každoročně jsme se zúčastnili Otických zelných slavností. V letošním roce jsme pro návštěvníky připravili bramboráky ze 75 kg brambor. Bylo vidět, že bramboráky všem chutnaly,

protože fronta zájemců před stánkem nikdy nekončila. V pozdním odpoledni jsme již museli zákazníky odmítat, že bohužel jsme všechny bramboráky vyprodali. K tomu jsme prodávali ještě

(foto: Eliška Šulová)

čerstvý jablečný mošt a pro dospělé taky něco ostřejšího. Tímto děkuji všem, kteří se podíleli na přípravě.

Naší tradiční podzimní akcí je taky moštování ovoce. Letos jsme začali moštovat 30. srpna a poslední moštování se uskutečnilo 27. října. Za tuto dobu moštaři pan Laš a Škarda zmoštovali 6.251 kg ovoce, za což jim patří velké díky. No a poslední akcí tohoto roku bude příprava a prodej štědrovečerního punče. Doufám, že se s vámi se všemi tradičně potkáme na štědrý den odpoledne u vánočního stromu pokud nám to hygienická opatření dovolí.

Nyní mi dovolte, abych vám všem popřála hodně zdraví, krásně prožité adventní období a taky mnoho štěstí do nového roku 2022.

Miroslava Horňáková

JSDH Otice

Milí spoluobčané.

Naše jednotka v roce 2021 vyjížděla celkem k sedmi nahlášeným událostem o kterých jsem již informoval v minulých zpravodajích. O čem jsem jistě neinformoval je to, že dva členové naší jednotky odvezli hasičským vozidlem ještě další materiální pomoc do Moravské Nové Vsi, postižené červnovým tornádem.

Členové jednotky spolu s dalšími hasiči spolupracovali při Otických zelných slavnostech a to mimo jiné při převádění přes přechody, dovozu potravin a prodeji občerstvení při večerním programu.

V říjnu proběhla kontrola hasičského záchranného sboru územního odboru Opava na akceschopnost místní jednotky. Kontrola dopadla na výbornou. Další činnost naších hasičů v podzimních měsících byla pravidelná kontrola čerpadel a různá odborná školení velitelů a strojníků jednotky.

Závěrem si touto cestou dovolím Vám všem popřát klidný závěr roku a maximální opatrnost při manipulaci s adventními věnci s hořícími svíčkami, ať tzv. ohnivý kohout nelítá po střeše.

A do Nového roku 2022? Hlavně zdraví. To ostatní přijde samo.

Jan Potepa
Velitel JSDH Otice

Okénko do historie

Otický perník a otické perníkářky

K tradičním českým Vánocům patří mnoho tradičních pokrmů. K těm Otickým patří jednoznačně Otický perník. Otický kulturní dům od roku 1994 pravidelně provonělo perníkové aroma na Vánoční výstavě perníku, za jejímž zrodem stály Vladimíra Pospíšilová a Ludmila Šindlerová. Pokud

(foto: Vánoční výstava v kulturním domě v Oticích)

bychom se chtěli dovědět více o přípravě této slavnosti, musíme začít už v září, které svým babím létem jen stěží připomíná svátky zimy. A přece to byl měsíc, kdy měly otické perníkářky plné ruce práce. Motivy a předlohy už byly vymyšlené a pracovalo se na tom hlavním, na testě. A že ho bylo stále víc! I více jak 500 kilo. Rozválené těsto se pak ručně za pomocí na míru vyrobených forem či jen tak nožem vykrajovalo, až bylo nakonec všechno upečeno v pekárenských pecích. Ať už to zní sebevíc jednoduše, zas tak jednoduché to nebylo. Několikadennímu shonu asistovaly desítky rukou, každý měl svůj úkol, své místo a bylo by velmi těžké, kdyby se na poslední chvíli rozhodl nepřijít.

Panovala zde disciplína, řád a pořádek stejně jako přátelství, radost a nadšení pro věc. Nejiná

atmosféra byla u následného zdobení, s kterým pomáhaly maminky dětí z otické základní a mateřské školy, učitelky, členové kulturní komise a mnoho dalších. To vše se dělo na úkor volného času, po večerech a nezřídka kdy i po nocích, aby bylo vše včas připraveno. Nejen zdobení a balení perníků, také příprava místa konání výstavy zabrala mnoho času. Každá výstava měla své téma, ta před dvaceti lety byla například ve znamení čtyř ročních období. Když byla celá „čtvrtletní honička“ u konce, přišla zasloužená odměna v podobě příchodu hostů, kteří nad krásnou a precizností výstavy nešetřili chválou. Celé zájezdy se sjížděly z dalekého okolí a každý si chtěl domů na štědrovečerní stůl odnést alespoň jeden voňavý medový poklad. Chaloupky, koníci, ryby, čerti, andělé, zvonky a zvonečky a

(foto: Vánoční výstava v kulturním domě v Oticích)

mnoho dalších včetně repliky betlému či celé vesnice byly tak žádané, že byly záhy vyprodány. Zájem byl tak velký, že se kolikrát muselo sáhnout i na perníkové ozdoby, které pro prodej vůbec nebyly určeny. Kromě otického perníku byly k vidění dobové tradice, k poslechu zpívaly pěvecké sbory a nechybělo ani vystoupení dětí místní školy. A co za to? Snad text dobového novinového článku prozradí vše: „Vždyť poděkování je jejich jediná odměna. Ze zisku se budou těšit děti ve škole a školce.“ Takové jsou otické perníkářky.

Ondřej Vrbický

90 let od rozparcelování Otického dvora

Otický dvůr byl zřízen městskou radou Opavy roku 1637. Vznikl sloučením pěti selských usedlostí a stal se centrem zemědělského dění v obci. Otičtí museli na těchto polích robotovat. Předním představitelem zemědělské obce byl rychtář, do jehož správy spadalo celé fojtství. Nejznámějším rodem otického fojtství byl rod Andrlů. V roce 1749 bylo otické fojtství spojeno s městským dvorem a tím došlo i k rozšíření obdělávané půdy. Zvyšující se daně se stávaly neúnosné. Nejednalo se pouze o peníze, odvádělo se takřka vše od obilí po dobytek, nehledě

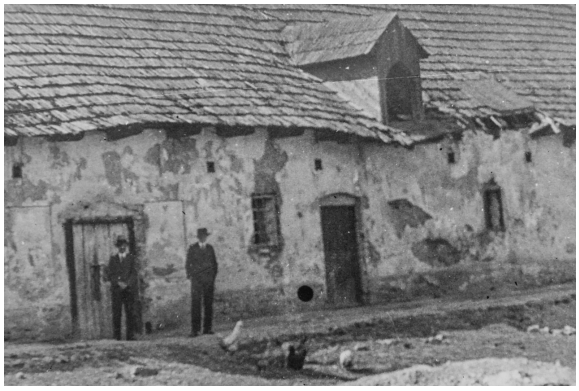

(Foto: Otický dvůr v roce 1932 – obytná budova č.p.18, ve které sídlila kancelář šafáře a část stájí)

na nevolnickou práci vykonávanou za nepatrnou mzdu a za stravu. Částečná úleva přišla roku 1848 zrušením nevolnictví a rozdělením polí do soukromého pronájmu. Zbylý velkostatek měl počátkem dvacátého století rozlohu 135 ha. V roce 1924 bylo v Oticích založeno Družstvo pro chov dobytka, které hojně využívalo pronajatých městských pozemků. Doménou Družstva byl chov plemenných býků.

Ke konečnému rozparcelování dvora Státním pozemkovým úřadem došlo na přelomu let 1930 a 1931. Jeden z jeho objektů prošel velkou přestavbou, kdy z obytných a hospodářských budov byly zřízeny deputátní byty. Tento dům se po několika proměnách dochoval do dnešní doby.

Ondřej Vrbický

60 let od socializace vesnice

Socializace vesnice se stala symbolem šedesátých let. Oslavována byla zemědělská a průmyslová velkovýroba a stranická hesla upoutávala zrak, kam jen oko dohlédlo. Název našeho státu se přiléhavě změnil na Československou socialistickou republiku. Vliv KSČ na fungování družstevního zemědělství v obci byl v roce 1961 podpořen zřízením Základní organizace KŠC a jejímu vedení podléhaly menší organizace v jednotlivých obcích – tedy v Oticích, Uhlířově a Štáblovicích, které se

(propagační pohlednice JZD Pokrok Otice ze 70.let)

později sloučily v jednu. Toho roku došlo v Oticích k úplné kolektivizaci (zestátnění soukromého zemědělství) převodem posledních 2 ha malorolníka Rabinského pod správu JZD Otice. Nelze nevzpomenout, že i ostatní malí či velcí zemědělci při podobných akcích v padesátých letech podepisovali přihlášky do JZD pod nemalým nátlakem a v nejednom případě je rovnou čekalo vězení či vyhnáním na druhý konec republiky.

Ondřej Vrbický

MIKROREGION HVOZDNICE
INSTITUT SPOLEČENSKÉ ODPOVĚDNOSTI InSO
TURISTICKÁ OBLAST OPAVSKÉ SLEZSKO
MAS OPAVSKO MÍSTNÍ AKČNÍ SKUPINA OPAVSKO

FINANČNÍ PŘÍSPĚVEK NA ONLINE REALIZACI TOHOTO PERIODIKA VČETNĚ ŘEŠENÍ PRO JEHO VYDÁVÁNÍ SVÉPOMOCÍ POSKYTUJE FUNPRINT.EU

Pomáháme radnicím šetřit čas i peníze.

www.funprint.eu

Plán kulturních a sportovních akcí 2022

termín	název akce	pořadatel	termín	název akce	pořadatel
8.1.	**Hod vánočním stromkem**	Nohejbalisté	bude upřesněno	**Myslivecký den**	MS Hvozdnice Otice
29.1.	**Hasičský ples**	SDH Otice	bude upřesněno	**Memoriál J. Smoleně**	SDH Otice
4.2.	**Ples sportovců**	TJ	5.6.	**Nohejbalový turnaj**	Nohejbalisté
11.2.	**Obecní ples**	Obec	13.-14.8.	**Karmaš**	
bude upřesněno	**Vítání občánků**	Obec	17.9.	**XII. Otické zelné slavnosti**	Obec, spolky, ZŠaMŠ
2.4.	**Ukliďme Otice**	Obec a spolky	1.10.	**Den seniorů**	Obec
7.4.	**Zápis do základní školy**	ZŠ a MŠ p.o.	bude upřesněno	**Vítání občánků**	Obec
23.4.	**Den osvobození Otic**		29.11.	**I. Adventní neděle**	TJ
30.4.	**Pálení čarodějnic**	SDH Otice	4.12.	**II. Adventní neděle**	ŽPS
5.5.	**Zápis do mateřské školy**	ZŠ a MŠ p.o.	11.12.	**Adventní koncert ŽPS**	ŽPS
20.5.	**Hasičská soutěž mladých hasičů**	SDH Otice	11.12.	**III. Adventní neděle**	SDH Otice
28.5.	**Dětský den**	Kulturní komise obce	18.12.	**IV. Adventní neděle**	Nohejbalisté
5.6.	**Jarní koncert ŽPS Otice**	ŽPS	24.12.	**Setkání u vánočního stromu**	Zahradkáři
bude upřesněno	**120. výročí zbudování nové školní budovy v Oticích**		**Některé termíny akcí, hlavně zahraničních, nebyly ke dni uzávěrky známy.**		

Plánované akce se budou konat s ohledem na aktuální epidemiologickou situaci v souvislosti s výskytem onemocnění covid-19 na území ČR.

Obecní zpravodaj – vydává Obec Otice, se sídlem Hlavní 1, Obecní úřad Otice, 747 81 Otice, IČ: 00300543 • Periodický tisk územního samosprávného celku • vydáváno pro obec Otice • vychází 4x ročně v nákladu 500 ks • Registrováno pod č. MK ČR E 24115 • Zpracoval: Obecní úřad v Oticích • Příspěvky a inzerce: Obecní úřad Otice, Hlavní 1, 747 81 Otice, tel.: 734 263 092, e-mail: urad@otice.cz.cz • UZÁVĚRKA PŘÍSTÍHO ČÍSLA JE 11. 2. 2022 do 09:00 hodin • Redakcí neobjednané rukopisy, fotografie a kresby se vracejí pouze na žádost • Redakce si v případě potřeby vyhrazuje právo ke krácení a upravování příspěvků • www.otice.cz

Realizace: funprint.eu