



Smlouva o zřízení věcného břemene - služebnosti

OC IP-12-8018374/3, Otice, K Domkům, 263/1, Cipko, příp. NN (dále jen „Smlouva“)

k provedení ustanovení § 25 odst. 4 zákona č. 458/2000 Sb., o podmínkách podnikání a o výkonu státní správy v energetických odvětvích a o změně některých zákonů (energetický zákon), v platném znění (dále jen „energetický zákon“), a § 1257 a násl. zákona č. 89/2012 Sb., občanský zákoník (dále jen „občanský zákoník“)

uzavřená níže uvedeného dne, měsíce a roku mezi smluvními stranami:

Obec Otice

IČ: 00300543 DIČ: CZ00300543

Se sídlem: Hlavní 1, 747 81 Otice

zastoupená starostou: **Mgr. Vladimír Tancík**

Bankovní spojení: Česká spořitelna a.s., č.ú.: 1851576379/0800

e-mail: urad@otice.cz

(jako strana povinná z věcného břemene – služebnosti, dále jen „**Povinná**“) na straně jedné

a

ČEZ Distribuce, a. s.

Se sídlem: Děčín, Děčín IV-Podmokly, Teplická 874/8, PSČ 405 02

zapsaná v OR vedeném rejstříkovým soudem v Ústí nad Labem, oddíl B., vložka 2145,

IČO 24729035, DIČ CZ24729035

s předmětem podnikání – distribuce elektřiny na základě licence č. 121015583

bankovní spojení: č.ú. 35-4544580267/0100, KB Praha

zastoupená **Ing. Martinem Bartečkem**, na základě plné moci ze dne 21. 4. 2016

(jako strana oprávněná z věcného břemene – služebnosti, dále jen „**Oprávněná**“) na straně druhé

(Povinná a Oprávněná společně rovněž jen jako „Smluvní strany“)

Článek I. Úvodní ustanovení

- 1.1. Oprávněná je provozovatelem distribuční soustavy (dále jen „**PDS**“) na území vymezeném licencí na distribuci elektřiny, udělenou PDS Energetickým regulačním úřadem. Distribuční soustava je provozována ve veřejném zájmu. PDS má povinnost zajišťovat spolehlivé provozování, obnovu a rozvoj distribuční soustavy na území vymezeném licencí, přičemž při výkonu licencované činnosti, pokud jí dojde k zatížení cizí nemovitosti, je PDS povinen k této nemovitosti zřídit věcné břemeno (služebnost) podle energetického zákona, jako jeden z předpokladů pro plnění práv a povinností plynoucích PDS z energetického zákona.
- 1.2. Povinná prohlašuje, že je výlučným vlastníkem:
 - Pozemku parc. č. **894, ostatní plocha**, v k.ú. Otice, obec Otice, okr. Opava, zapsáno v katastru nemovitostí vedeném Katastrálním úřadem pro Moravskoslezský kraj, Katastrální pracoviště Opava, na LV č. 470 (dále jen „**Dotčená nemovitost**“ nebo též jen „**Pozemek**“).

Dotčená nemovitost se nachází na území vymezeném licencí, v němž Oprávněná provozuje distribuční soustavu. Oprávněná má povinnost zřídit věcné břemeno umožňující zřídit a provozovat ve smyslu § 25 odst. 3 písm. e) energetického zákona na Dotčené nemovitosti zařízení distribuční soustavy.

Článek II. Předmět Smlouvy

- 2.1. Předmětem Smlouvy je zřízení a vymezení věcného břemene - osobní služebnosti - zřízení umístění a provozování zařízení distribuční soustavy podle § 25 odst. 4 energetického zákona a ve smyslu obecných ustanovení o služebnosti podle § 1257 až 1266 občanského zákoníku, nepodléhající úpravě služebnosti inženýrské sítě ve smyslu § 1267 a násl. občanského zákoníku z důvodu odlišného jejího obsahu a účelu oproti zvláštní právní úpravě stanovené energetickým zákonem (dále jen „věcné břemeno“). Obsah věcného břemene je specifikován v článku III. této smlouvy. Věcné břemeno se zřizuje na Dotčené nemovitosti ve prospěch Oprávněné v rozsahu uvedeném v této Smlouvě a k účelu vyplývajícím z přísl. ustanovení energetického zákona. Povinná se za podmínek stanovených touto smlouvou a zákonem zavazuje strpět práva Oprávněné plynoucí z věcného břemene a s ním spojených zákonných omezení a Oprávněná prohlašuje, že tato práva přijímá a bude je vykonávat za podmínek sjednaných touto Smlouvou a stanovených zákonem.
- 2.2. Povinná prohlašuje, že jí nejsou známy žádné faktické nebo právní vady Dotčené nemovitosti, kterými by byl znemožněn účel této Smlouvy.

Článek III. Specifikace věcného břemene

- 3.1. Smluvní strany se dohodly, že Povinná, jako vlastník Dotčené nemovitosti, zřizuje k Dotčené nemovitosti ve prospěch Oprávněné právo odpovídající věcnému břemenu podle § 25 odst. 4 energetického zákona, když jeho obsah je v souladu s účelem daným energetickým zákonem a rozsah jeho výkonu blíže uveden v tomto článku.
- 3.2. Smluvní strany berou na vědomí, že se změnou vlastníka Dotčené nemovitosti přecházejí i práva a povinnosti, vyplývající z věcného břemene, na nabyvatele Dotčené nemovitosti.
- 3.3. Smluvní strany se za účelem umístění součásti distribuční soustavy *podzemního kabelového vedení NN 0,4 kV v délce 7,8 metrů* (dále jen „**Součást distribuční soustavy**“) na Dotčené nemovitosti a za účelem jejího provozování dohodly na zřízení věcného břemene, jehož obsahem je právo Oprávněné zřídit, provozovat, opravovat a udržovat Součást distribuční soustavy na Dotčené nemovitosti. Věcné břemeno zahrnuje též právo Oprávněné provádět na Součásti distribuční soustavy úpravy za účelem její obnovy, výměny, modernizace nebo zlepšení její výkonnosti, včetně jejího odstranění.
- 3.4. Rozsah věcného břemene na Pozemku podle této smlouvy je vymezen v geometrickém plánu č. 810-903/2015, schváleném *Katastrálním úřadem pro Moravskoslezský kraj, Katastrální pracoviště Opava, dne 25. 8. 2016, č.: 1368/2016*. Geometrický plán je přílohou č. 1 této smlouvy a její nedílnou součástí. Veškeré náklady související s vyhotovením geometrického plánu, znaleckého posudku, Smlouvy uhradí Oprávněná.
- 3.5. Povinná z věcného břemene je povinna strpět výkon práva Oprávněné, vyplývající z této Smlouvy a energetického zákona a zdržet se veškeré činnosti, která vede k ohrožení Součásti distribuční soustavy a omezení výkonu tohoto práva Oprávněné.
- 3.6. Věcné břemeno, zřízené touto Smlouvou, se sjednává jako časově neomezené a zaniká v případech stanovených zákonem.

Článek IV. Další práva

- 4.1. Oprávněná z věcného břemene má ve vztahu k Dotčené nemovitosti dále oprávnění, která jí, jako PDS přísluší z energetického zákona, především pak:
 - Vstupovat a vjíždět na Dotčenou nemovitost v souvislosti se zřizováním, obnovou a provozováním distribuční soustavy.

Pro venkovní vedení:

 - Odstraňovat a oklešťovat na Dotčené nemovitosti stromoví a jiné porosty, provádět likvidaci odstraněného a okleštěného stromoví a jiných porostů ohrožujících bezpečné a spolehlivé provozování Součásti distribuční soustavy v případech, kdy tak po předchozím upozornění a stanovení rozsahu neučinil sám vlastník nebo uživatel Dotčené nemovitosti.

- 4.2. Oprávněná je povinna při výkonu oprávnění, popsaných shora, postupovat coby PDS striktně ve smyslu § 25 odst. 8 energetického zákona, tj. co nejvíce šetřit práva Povinné a vstup, na věcným břemenem Dotčenou nemovitost, jí bezprostředně oznámit. Po skončení prací je povinna uvést věcným břemenem Dotčenou nemovitost do předchozího stavu, a není-li to možné s ohledem na povahu provedených prací, do stavu odpovídajícího jejímu předchozímu účelu nebo užívání a bezprostředně oznámit tuto skutečnost Povinné. Po provedení odstranění nebo okleštění stromů je Oprávněná povinna na svůj náklad provést likvidaci vzniklého klesu a zbytků po těžbě.
- 4.3. Součástí distribuční soustavy je inženýrskou sítí ve smyslu § 509 občanského zákoníku se všemi k ní náležejícími součástmi.

Článek V. Cena a platební podmínky

- 5.1. Věcné břemeno podle této smlouvy se zřizuje úplatně.
- 5.2. Jednorázová náhrada vyplacená Povinné za zřízení věcného břemene se sjednává ve výši **400,- Kč + DPH 21%**, tj. **celkem 484,- Kč** (slovy: čtyřistaosmdesátčtyři korun českých). Úhrada této jednorázové náhrady bude provedena Oprávněnou ve prospěch účastníka Smlouvy na straně Povinné na základě faktury (daňového dokladu) vystavené Povinnou se splatností do 30 dnů ode dne vystavení faktury. Povinná je oprávněna vystavit fakturu až po doručení vyznění o povolení vkladu práva odpovídající věcnému břemeni dle této smlouvy do katastru nemovitostí a **obdržení žádosti o vystavení daňového dokladu (objednávky) vystavené Oprávněnou**. Za datum zdanitelného plnění je považováno datum vkladu práva do katastru nemovitostí.

Žádost o vystavení daňového dokladu (objednávka) bude Povinné doručena na emailovou adresu, příp. korespondenční adresu uvedenou v záhlaví této smlouvy. Povinná se zavazuje, že vedle náležitostí stanovených platnými právními předpisy, bude faktura obsahovat **číselné označení Smlouvy o zřízení věcného břemene** /např. IV-12-xxxxxxx/ a **desetimístné číslo ze žádosti (objednávky)** /např. 41xxxxxxx/ vydané a zasláné Oprávněnou.

Článek VI. Vklad věcného břemene do veřejného seznamu

- 6.1. Smluvní strany se dohodly, že návrh na zahájení řízení o povolení vkladu práva odpovídajícího věcnému břemeni, zřízovanému touto Smlouvou, k Dotčené nemovitosti do katastru nemovitostí bude podán příslušnému katastrálnímu úřadu Oprávněnou. Správní poplatek za návrh na zahájení řízení o povolení vkladu práva do katastru nemovitostí uhradí Oprávněná.
- 6.2. Povinná tímto zmocňuje Oprávněnou, aby jí zastupovala v řízení před příslušným katastrálním pracovištěm ve věci zřízení práva k Dotčené nemovitosti podle této Smlouvy a aby za ní podepsala a podala návrh na vklad práva k Dotčené nemovitosti. Udělení zmocnění a jeho přijetí Smluvní strany potvrzují svými podpisy této Smlouvy o zřízení věcného břemene.
- 6.3. Věcné břemeno podle této Smlouvy vzniká v souladu s ustanovením občanského zákoníku zápisem do veřejného seznamu (katastr nemovitostí).

Článek VII. Ostatní ujednání

- 7.1. Podpisem této Smlouvy Povinná, je-li fyzickou osobou, jako subjekt údajů potvrzuje, že Oprávněná jako správce údajů splnila vůči subjektu údajů informační povinnost ve smyslu § 11 zákona č. 101/2000 Sb., o ochraně osobních údajů, v platném znění, týkající se zejména provádění zpracování osobních dat subjektu údajů v interním informačním systému správce údajů pouze k účelu danému touto Smlouvou. Povinná, pro případ, že je fyzickou osobou, jako subjekt údajů rovněž prohlašuje, že si je vědoma všech svých zákonných práv v souvislosti s poskytnutím svých osobních údajů k účelu danému touto Smlouvou. Oprávněná se vůči Povinné, je-li fyzickou osobou, zavazuje při správě

osobních údajů Povinné využívat je a nakládat s nimi pouze ke sjednanému účelu a v souladu se zákonem.

- 7.2. Smlouva je sepsána ve třech stejnopisech, z nichž po jednom obdrží (každá) Povinná a Oprávněná a jeden stejnopis bude Oprávněnou použit pro účely příslušného řízení o povolení vkladu věcného břemene do katastru nemovitostí.

Článek VIII. Závěrečná ujednání

- 8.1. Smluvní strany prohlašují, že si Smlouvu před jejím podpisem přečetly, že byla uzavřena po vzájemné dohodě, podle jejich pravé a svobodné vůle, určitě, vážně a srozumitelně, ani za nápadně nevýhodných podmínek, což stvrzují svými podpisy. Smluvní strany prohlašují, že Smlouva představuje úplnou dohodu o veškerých jejích náležitostech a neexistují náležitosti, které by smluvní strany neujednaly.
- 8.2. Smlouva nabývá účinnosti okamžikem jejího uzavření. Pro případ, že tato Smlouva není uzavírána za přítomnosti obou smluvních stran, platí, že Smlouva nebude uzavřena, pokud ji Povinná či Oprávněná podepíše s jakoukoliv změnou či odchylkou, byť nepodstatnou, nebo dodatkem, ledaže druhá smluvní strana takovou změnu či odchylku nebo dodatek následně ve formě sjednané touto Smlouvou a stanovené zákonem schválí.
- 8.3. Smlouva a právní vztahy z ní vyplývající se řídí právním řádem České republiky.
- 8.4. Na právní vztahy vyplývající nebo související s touto Smlouvou a v ní nebo v energetickém zákoně výslovně neupravené se přiměřeně uplatní ustanovení občanského zákoníku.

Tuto smlouvu schválila Rada obce Otice dne 21. 11. 2016, zápis ROO č. 39/2016.

Přílohy : Výkaz dosavadního a nového stavu údajů v katastru nemovitosti

Plná moc ČEZ Distribuce, a.s. ev.č. PM/II – 172/2016

Příloha ke geometrickému plánu č. 810-903/2015

V Oticích, dne 30. 11. 2016

07 -12- 2016
Ve Frýdku-Místku, dne

Povinná:

Oprávněná:

Mgr. Vladimír Tanáček
starosta obce



ČEZ Distribuce, a. s.
Ing. Martin Barteček na základě plné moci

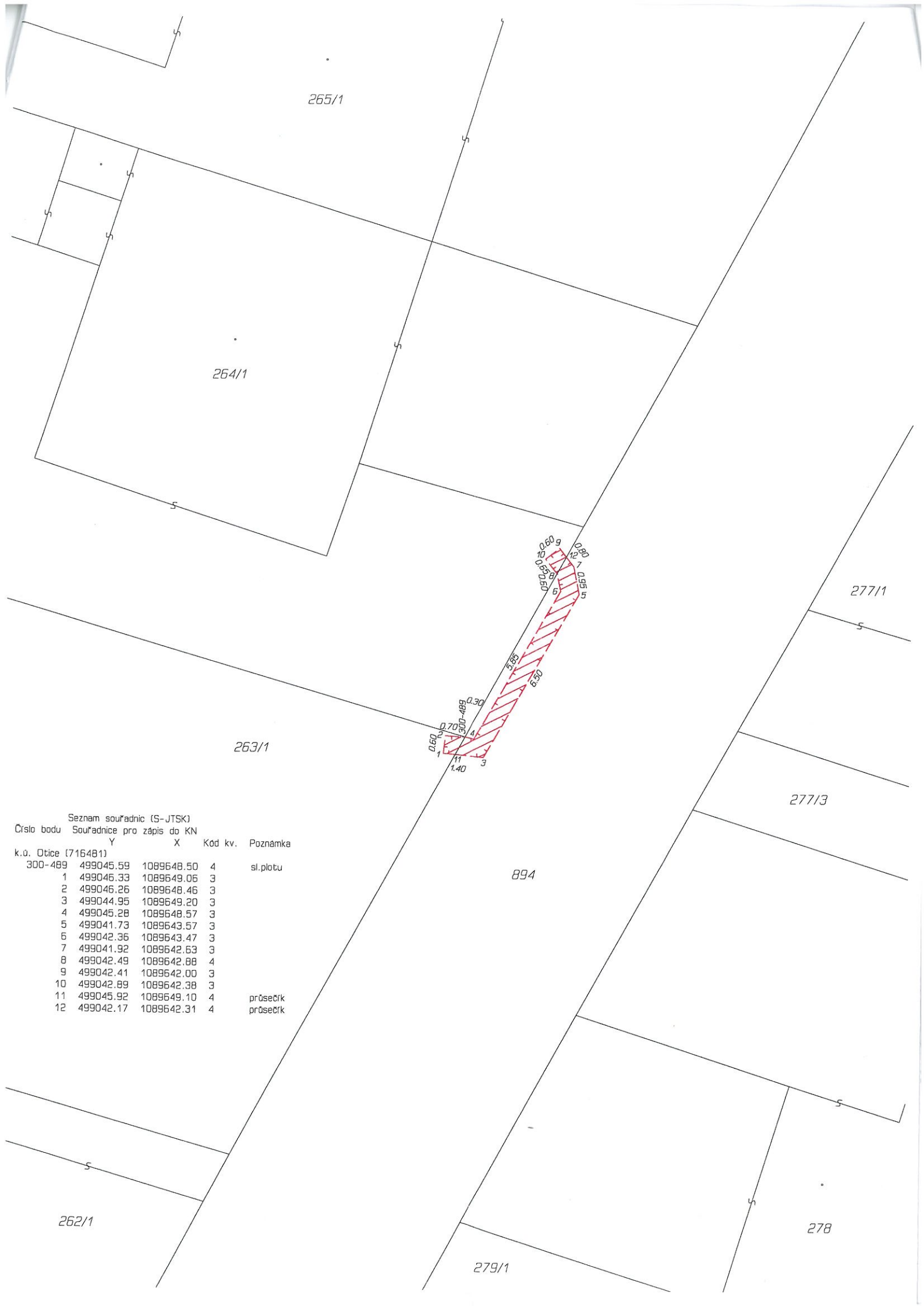

265/1

264/1

277/1

263/1

277/3

894

Seznam souřadnic (S-JTSK)

Číslo bodu	Souřadnice pro zápis do KN		Kód kv.	Poznámka
	Y	X		
k.ú. Dtice (716481)				
300-489	499045.59	1089648.50	4	sl.plotu
1	499046.33	1089649.06	3	
2	499046.26	1089648.46	3	
3	499044.95	1089649.20	3	
4	499045.28	1089648.57	3	
5	499041.73	1089643.57	3	
6	499042.36	1089643.47	3	
7	499041.92	1089642.63	3	
8	499042.49	1089642.88	4	
9	499042.41	1089642.00	3	
10	499042.89	1089642.38	3	
11	499045.92	1089649.10	4	průsečík
12	499042.17	1089642.31	4	průsečík

262/1

278

279/1

VÝKAZ DOSAVADNÍHO A NOVÉHO STAVU ÚDAJŮ KATASTRU NEMOVITOSTÍ

Dosavadní stav			Nový stav												
Označení pozemku parc. číslem	Výměra parcely		Druh pozemku Způsob využití	Označení pozemku parc. číslem	Výměra parcely		Druh pozemku Způsob využití	Typ stavby Způsob využití	Zpús. určení výměr	Porovnání se stavem evidence právních vztahů					
	ha	m ²			ha	m ²				Díl přechází z pozemku označeného v katastru nemovitostí	dřívější poz. evidenci	Číslo listu vlastnictví	Výměra dílu		Označení dílu
												ha	m ²		
263/1 264/1 894												263/1 264/1 894	800 120 470		

Druh věcného břemene : dle listiny

Oprávněný : dle listiny

GEOMETRICKÝ PLÁN pro vymezení rozsahu věcného břemene k části pozemku	Geometrický plán ověřil úředně oprávněný zeměměřický inženýr:	Stejnopis ověřil úředně oprávněný zeměměřický inženýr:
	Jméno, příjmení: Ing. Zdeněk Mlčoch	Jméno, příjmení: <i>ING. ZDENĚK MLČOCH</i>
	Číslo položky seznamu úředně oprávněných zeměměřických inženýrů: 2207/2004	Číslo položky seznamu úředně oprávněných zeměměřických inženýrů: <i>2207/2004</i>
	Dne: 19.8.2016 Číslo: 5903/2016	Dne: <i>25. 8. 2016</i> Číslo: <i>5903/2016</i>
Náležitosti a přesnosti odpovídá právním předpisům.		Tento stejnopis odpovídá geometrickému plánu v elektronické podobě uloženému v dokumentaci katastrálního úřadu.
Vyhotovitel: Emgeo profi s.r.o. Sadová 609 738 01 Frýdek-Místek IČ 28577299 Tel. 777 706 770	Katastrální úřad souhlasí s očíslováním parcel.	Ověření stejnopisu geometrického plánu v listinné podobě.
Číslo plánu: 810-903/2015	KÚ pro Moravskoslezský kraj KP Opava Ing. Simona Drozdová PGP-1368/2016-806 2016.08.25 09:30:54 CEST	
Okres: Opava		
Obec: Otice		
Kat. území: Otice		
Mapový list: Opava 9-4/34		
Dosavadním vlastníkům pozemků byla poskytnuta možnost seznámit se v terénu s průběhem navrhovaných nových hranic, které byly označeny předepsaným způsobem: dočasně		